陕西工人報

SHAANXI WORKERS' NEWS

陕西省总工会主管主办　陕西省一级报纸　国内统一刊号 CN61-0015　复字第 7391 期

邮发代号 51－7　2020 年 1 月 7 日　星期二　农历己亥年腊月十三　陕工网：www.sxworker.com

24 个职业有了新技能标准

本报综合消息 人社部近日公布了24个国家职业技能标准。这24个职业包括酿酒师、品酒师、涂料生产工、混凝土工、防腐蚀工、手工木工、景泰蓝制作工、硫酸生产工、工业固体废物处理处置工、工业气体生产工等，涵盖环保、居民服务领域的社会生产服务和生活服务人员，以及化工、工美、轻工、印刷、建筑等领域的生产制造人员。

人社部相关负责人表示，继育婴员、保育员和养老护理员国家职业技能标准颁布后，此次颁布的家政服务员职业技能标准，将对进一步规范生活照料服务业管理、引导企业产业化发展、促进城乡劳动力就业，发挥重要作用。

值得注意的是，此次颁布的24个国家职业技能标准中，涉及印刷业的有印前处理和制作员、印刷操作员、印后制作员3个国家职业技能标准。这3个职业技能标准不仅涵盖了平版、柔性版、凹版、网版、印品整饰等工种，还包含了近年来蓬勃发展的数字印刷，基本覆盖了实现工业化生产的印刷类主要工种。

“印刷人员国家职业技能标准的颁布施行，将为宣传文化阵地建设提供有力的人才保障和技术支撑，对加强印刷业人才培养具有重要意义。”这位负责人指出。

中共中央印发《中国共产党国有企业基层组织工作条例（试行）》

涉及职工切身利益的重大问题必须经过职工代表大会

据新华社电 近日，中共中央印发了《中国共产党国有企业基层组织工作条例（试行）》（以下简称《条例》），并发出通知，要求各地区各部门认真遵照执行。《条例》指出，重大决策应当听取职工意见，涉及职工切身利益的重大问题必须经过职工代表大会或者职工大会审议。《条例》自2019年12月30日起施行。

《条例》指出，国有企业党组织工作应当遵循以下原则：坚持加强党的领导和完善公司治理相统一，把党的领导融入公司治理各环节；坚持党建工作与生产经营深度融合，以企业改革发展成果检验党组织工作成效；坚持党管干部、党管人才，培养高素质专业化企业领导人员队伍和人才队伍；坚持抓基层打基础，突出党支部建设，增强基层党组织生机活力；坚持全心全意依靠工人阶级，体现企业职工群众主人翁地位，巩固党执政的阶级基础。

《条例》明确，国有企业党员人数100人以上的，设立党的基层委员会（以下简称党委）。党员人数不足100人、确因工作需要的，经上级党组织批准，也可以设立党委。党员人数50人以上、100人以下的，设立党的总支部委员会（以下简称党总支）。党员人数不足50人、确因工作需要的，经上级党组织批准，也可以设立党总支。正式党员3人以上的，成立党支部。正式党员7人以上的党支部，设立支部委员会。

国有企业党委由党员大会或者党员代表大会选举产生，每届任期一般为5年。党总支和支部委员会由党员大会选举产生，每届任期一般为3年。任期届满应当按期进行换届选举。根据党组织隶属关系和干部管理权限，上级党组织一般应当提前6个月提醒做好换届准备工作。

国有企业党委一般由5至9人组成，最多不超过11人，其中书记1人、副书记1至2人。设立常务委员会的，党委常务委员会委员一般5至7人、最多不超过9人，党委委员一般15至21人。党委委员一般应当有3年以上党龄，其中中央企业及其直属企业（单位）、省属国有企业的党委委员应当有5年以上党龄。国有企业党总支一般由5至7人组成，最多不超过9人；支部委员会由3至5人组成，一般不超过7人。正式党员不足7人的党支部，设1名书记，必要时可以设1名副书记。党支部（党总支）书记一般应当有1年以上党龄。

《条例》指出，国有企业党委（党组）发挥领导作用，把方向、管大局、保落实，依照规定讨论和决定企业重大事项。主要职责是：加强企业党的政治建设；深入学习和贯彻习近平新时代中国特色社会主义思想；研究讨论企业重大经营管理事项；加强对企业选人用人的领导和把关；履行企业党风廉政建设主体责任；加强基层党组织建设和党员队伍建设；领导企业思想政治工作、精神文明建设、统一战线工作，领导企业工会、共青团、妇女组织等群团组织。

《条例》明确，国有企业重大经营管理事项必须经党委（党组）研究讨论后，再由董事会或者经理层作出决定。研究讨论的事项主要包括：贯彻党中央决策部署和落实国家发展战略的重大举措；企业发展战略、中长期发展规划，重要改革方案；企业资产重组、产权转让、资本运作和大额投资中的原则性方向性问题；企业组织架构设置和调整，重要规章制度的制定和修改；涉及企业安全生产、维护稳定、职工权益、社会责任等方面的重大事项；其他应当由党委（党组）研究讨论的重要事项。

《条例》指出，健全以职工代表大会为基本形式的民主管理制度，探索职工参与管理的有效方式，推进厂务公开、业务公开，保障职工知情权、参与权、表达权、监督权，维护职工合法权益。重大决策应当听取职工意见，涉及职工切身利益的重大问题必须经过职工代表大会或者职工大会审议。坚持和完善职工董事制度、职工监事制度，保证职工代表有序参与公司治理。

标题新闻

- 我国将正式实施地区生产总值统一核算改革
- 外交部提醒：在美国中国公民加强安全防范
- 三部门联合印发意见开展价格争议纠纷调解工作
- 去年中亚天然气管道向国内输气超过479亿立方米
- 国家移民管理局：2019年出入境人员达6.7亿人次

我国确定四大举措促进制造业稳增长

据新华社电 近日召开的国务院常务会议确定通过推进改革创新、大力发展先进制造业、扩大制造业开放、深挖内需潜力等四大举措，促进制造业稳增长，稳定经济发展的基本盘。

促进制造业稳增长，减轻企业负担是关键。会议提出要推进改革创新。其中特别明确要继续实施以制造业为重点的减税降费措施，推动降低制造业用电成本和企业电信资费，全部放开规模以上工业企业参与电力市场化交易。引导金融机构创新方式，缓解中小企业融资难融资贵。

“近年来，我国持续推动实施大规模减税降费。2019年制造业及其相关环节在增值税减税规模中占比近70%，小微企业普惠性减税约2500亿元。”工信部运行监测协调局局长黄利斌认为，会议再次释放了减轻企业负担的信号。2020年，工信部将健全支持企业特别是中小企业发展的政策体系，建立防止拖欠中小企业款项制度，推动减轻企业负担，稳定制造业投资。

促进制造业稳增长，先进制造是核心。会议提出，要大力发展先进制造业，出台信息网络等新型基础设施投资支持政策，推进智能、绿色制造。

黄利斌说，工信部将引导制造业投资投向供需共同受益、具有乘数效应的先进制造、基础设施短板等领域，聚焦重点领域，再培育遴选4家左右国家制造业创新中心，加快推进先进制造发展。“我们也将稳步推进5G网络建设，深化共建共享，在此基础上持续推动人工智能、区块链、工业互联网等技术创新与产业应用，拓宽发展空间。”

针对制造业开放和深挖内需潜力，会议提出了一系列举措。工信部表示，将清除影响制造业开放政策落地的各种障碍，取消商用车制造外资股比限制，引导外资投向电子信息等先进制造业、研发设计等现代服务业和中西部地区。同时，完善促进汽车产业改革发展的措施，推动适应国内需求的工业品增品种、提品质、创品牌。

『全民药方』保障全民健康

新版医保目录从2020年1月1日开始执行，作为构成我国基本医保制度的元素之一，医保药品目录事关全体参保人，堪称“全民药方”，每一次调整都至关重要。

此次医保目录调整的关键词是“调整”和“降价”。以前调出呼声较高、但一直没有调出的部分药品，这次被果断调出。不少临床必需、效果很好，却因价格较高、担心调入会增加基金负担的药品，这次被果断调入。新增加70种药品，其中很多涉及癌症、罕见病、慢性病的新药、好药，平均降幅达到60.7%。这意味着不仅减轻了广大参保人员药品负担而且可以提升医保资金的使用效益和医保制度的公平性，让医保基金和个人的钱都用在刀刃上。

当前我国社会经济发展迅速，各阶层的医疗需求水平也出现差异，广大群众对医保目录的要求已经从“吃上药”上升为“吃好药”。因此，基本医保目录肩负着兜住人民最基本的需求和让群众享受更多好药的双重重任。为了积极回应民生诉求，国家医保部门代表广大患者与药企进行集中采购谈判，很多药品都谈出了最低价——丙通沙等海外市场的天价神药进入医保，更多好药进入“普惠模式”，这充分说明我国集中力量办大事和最大范围保障公民健康利益的制度优势。

要让“制度优势”真正变成群众的“幸福感”，新版医保目录调整“扩容”和“降价”只是第一步。为使目录最大程度释放健康福利，各地医保部门、医疗机构和药品生产流通企业的落实还要更给力。各地报销政策如何与新版目录衔接；如何探索按病种付费等新的支付方式；能否通过慢性病患者报销比例上的倾斜，避免他们小病拖大；怎样给予药企偏远地区配送补贴，让基层群众享受医保目录红利；怎样促进医疗机构合理用药；怎样保障降价后的医保药品供应……这一系列的问题，既需要各地医保部门、卫生主管部门等单位精心设计方案，更离不开医疗机构和药企的密切配合。

2020年是全面建成小康社会的收官之年。全面小康离不开人民健康，基本医保目录要担负起“全民药方”的职能，实实在在给群众带来更多健康保障。（鲍晓菁）

工报时评

面对降雪带来的不利影响，中国铁路西安局集团有限公司绥德工电段迅速启动应急预案，密切关注设备运行情况，24小时不间断清扫管内道岔积雪，全力确保铁路行车安全畅通。图为1月5日，绥德综合维修工区职工清扫包西铁路绥德站内的积雪。

景新华　摄

省国资委持续推进企业重组

本报讯（苏阳）笔者从省国资委获悉：2019年，省国资委持续推进省属企业布局结构调整。截至2019年11月底，陕旅集团重组陕体集团、陕西健康医疗集团整合省属企业医疗机构、省物流集团重组完成，延长集团增资扩股陕西燃气、陕建集团重组延长化建基本完成。省属企业内外部重组不断推进，陕煤集团并购江苏恒神股份、法士特集团并购正昌电子股份，陕投集团7个业务板块、陕西地电集团6个非供电业务板块等64个专业化整合项目基本完成。

省国资委严格落实省属企业投资负面清单管理，非主业项目年度投资占比0.91%，资本投向更加聚焦主业；持续推动企业清理退出非主业、主业中低效无效资产，共完成113个项目出清；组织开展亏损企业专项治理，出清亏损企业261户，减亏金额63.8亿元，助推企业经济效益好转。2019年1月至11月，省属企业实现营业收入11430.1亿元、利润总额379.4亿元，同比分别增长12.2%、19.1%，分别高于全国国有企业增速5.8个百分点、13.8个百分点，结构调整效应积极显现。

2020年，省国资委将结合年度经营目标业绩考核，对部分重点重组项目整合融合效果进行评估，真正实现“1+1>2”聚合倍增效应。

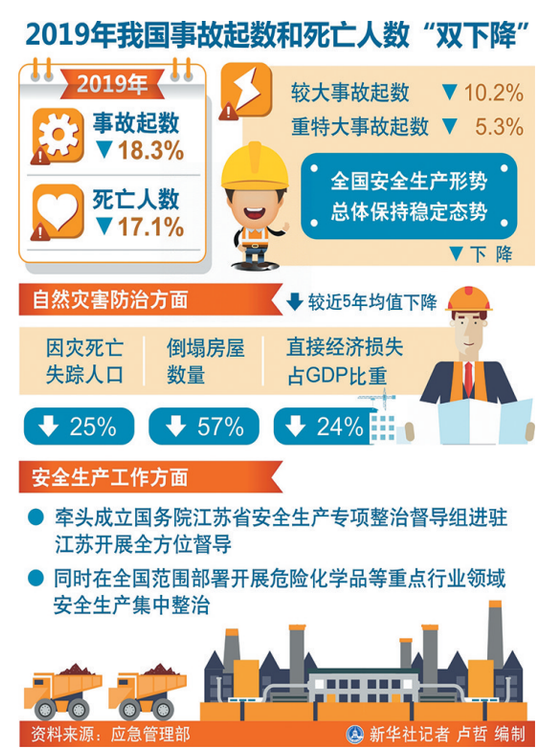

“牧星人”的跨年夜

“关机指令发出，点火结束，卫星工况正常！同志们，新年快乐！”2019年12月31日20时37分，指挥员宋超喊出调度口令。随即，西安卫星测控中心指挥控制大厅里响起了热烈掌声。实践二十号卫星第四次变轨控制取得圆满成功。“能赶在跨年前帮助卫星再进一步，看着卫星距离目标轨道越来越近，真的很开心！”宋超告诉记者。

2019年12月31日晚，在西安卫星测控中心指挥控制大厅，科技人员正在对实践二十号卫星实施第四次变轨控制。

12月27日，长征五号遥三运载火箭将实践二十号卫星顺利送入预定轨道。举国欢腾之时，西安卫星测控中心的“牧星人”们却不敢掉以轻心。因为在他们心中，将卫星从与火箭“分手”的初始轨道精确变轨至距离地球3.6万公里的地球同步轨道，完成定点、开通载荷，与完成“胖五”的发射任务同样重要。

“火箭发射成功只是第一步，这个阶段就像是在产房里精心呵护刚刚出生的婴儿。只有通过精确控制，将卫星送入地球同步轨道，卫星才能充分发挥功能，服务老百姓的生活。”西安卫星测控中心高级工程师朱永杰说。

12月31日晚，西安卫星测控中心指挥控制大厅内灯火通明。此时，距离2020年的到来只有不到5个小时。实践二十号卫星第四次变轨控制任务正在紧张进行。身着蓝色工作服的“牧星人”坚守在各自岗位上，全神贯注监控着大屏幕上的卫星状态数据，不断下达各种指令。

此次卫星将入轨的地球同步轨道的升交点和远地点相差10余度。西安卫星测控中心第一次实施这种变轨任务。如何在最节省燃料的情况下，将重达8吨的实践二十号卫星送入目标轨道，是对他们最大的考验。为此，负责轨道控制任务的科技人员设计了10多种预案，并立足卫星当前的轨道状态，计算出最节省燃料的变轨策略，确保卫星准确完成变轨的同时，尽可能地延长卫星的工作寿命。

“我们必须要保证卫星在轨道上‘过得舒服’。有天上的卫星陪着我们一起跨年，我心里踏实得很。”工程师任登高笑着说。据任登高介绍，这已经是他第三次在执行任务中跨年了。从北斗到中星，再到如今的实践二十号，卫星的块头一个比一个大。

31日20时37分，随着任务取得成功，指挥控制大厅整块大屏幕上“热烈祝贺实践二十号卫星第四次变轨控制圆满成功”的喜庆大字格外醒目。几十秒后，实践二十号卫星的各类参数曲线再次出现在大屏幕上，一切又归于平静。测轨、上注指令、分析目标参数……“牧星人”们又紧张有序地忙碌起来。会议室里，针对后续实施的轨道控制策略，科技人员又开始了热烈讨论……

西安卫星测控中心技术部主任李建成告诉记者，实践二十号卫星还将进行3次变轨操作，并经过一系列在轨测试，最终将在春节前交付中心航天器长期管理部。在此过程中，科技人员将不断优化控制、计算方案预案，确保将实践二十号卫星精准送入地球同步轨道开展工作。

（母家亮　吕炳宏　田枝）

导读

惠及2.5亿纳税人
中低收入群体获益最明显
新个税周年税改红利加速释放
详见第二版

编辑：章琦　版式：王青　校对：桂璐